

## FOTO 11

*Obs.: A seta indica a exata localização do observador, quando da impressão da foto.*

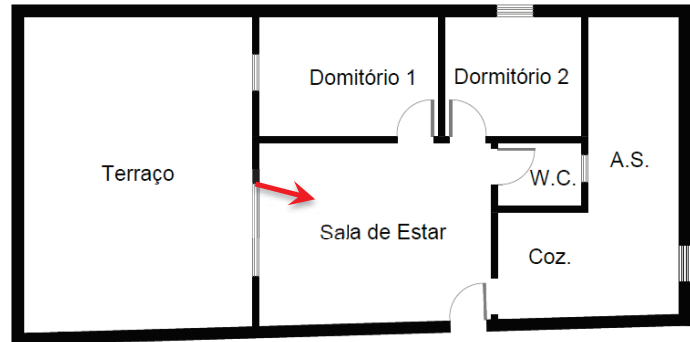

## APARTAMENTO SEMELHANTE



SALA.

FOTO 12

Obs.: A seta indica a exata localização do observador, quando da impressão da foto.

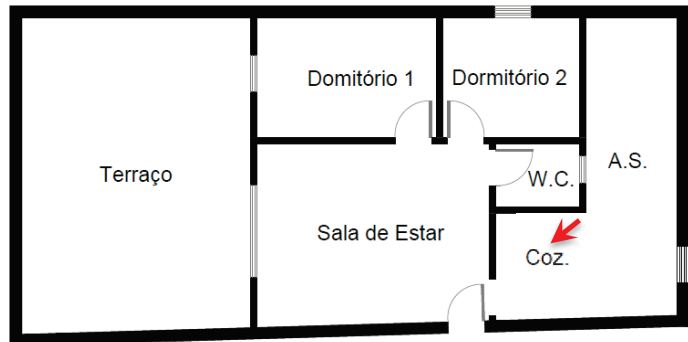

APARTAMENTO SEMELHANTE

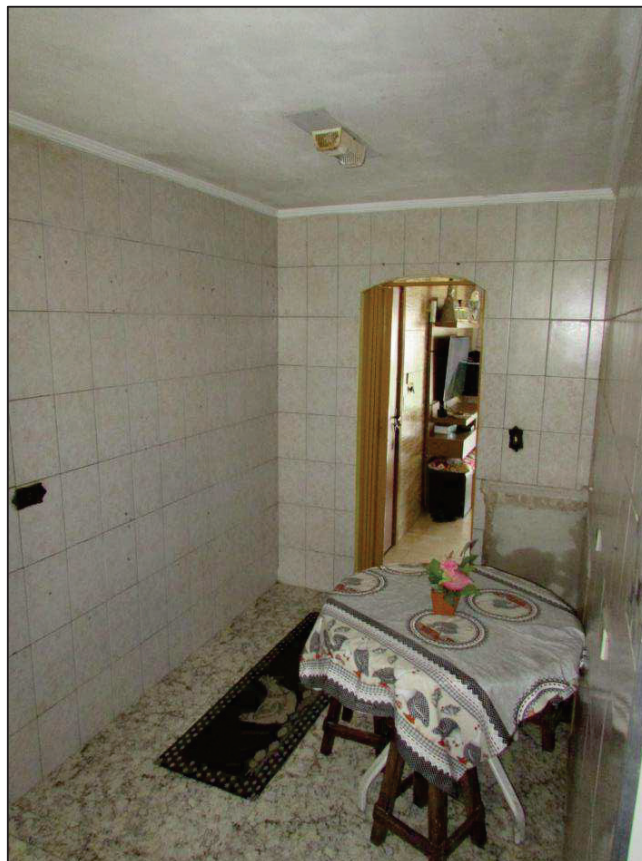

COZINHA.

FOTO 13

Obs.: A seta indica a exata localização do observador, quando da impressão da foto.

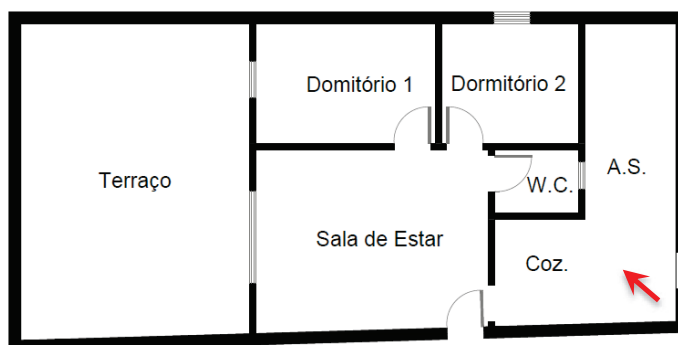

APARTAMENTO SEMELHANTE

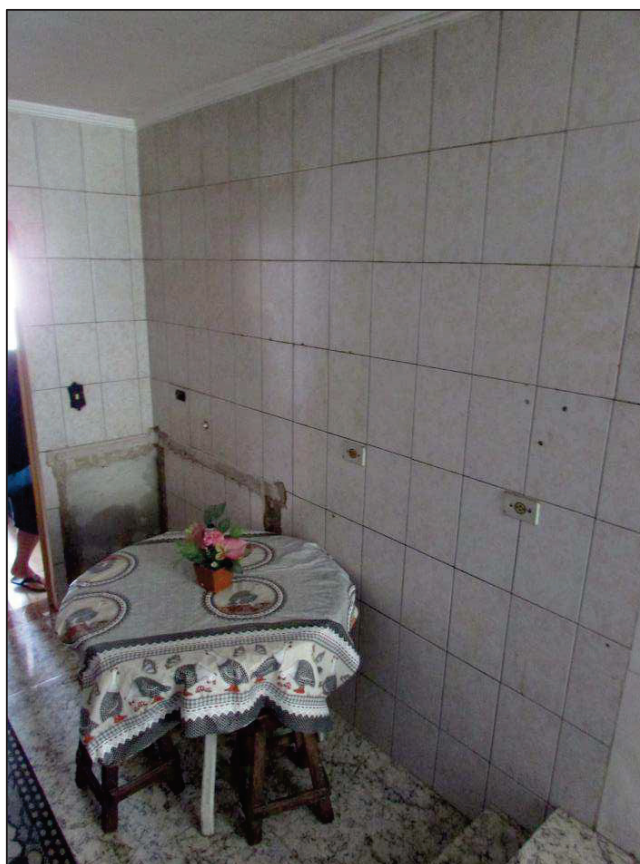

COZINHA.



### III - CRITÉRIOS DE AVALIAÇÃO

O presente laudo foi elaborado em conformidade com a Norma Brasileira NBR-14.653-2:2011 - "Avaliação de Imóveis Urbanos", que é de uso obrigatório em qualquer manifestação escrita sobre avaliação de imóveis urbanos, e visa complementar os conceitos, métodos e procedimentos gerais para os serviços técnicos de avaliação de imóveis urbanos, bem como a "Norma Básica para Perícias de Engenharia do IBAPE/SP", e do Estudo "Valores de Edificações de Imóveis Urbanos IBAPE- SANTOS/2006", elaborado com a estrutura e critérios similares ao Estudo "Valores de Edificações de Imóveis Urbanos - São Paulo, 2002/2006", que tem sua utilização recomendada em trabalhos que envolvam a análise de benfeitorias urbanas inseridas no Município de Santos, pela sua abrangência tanto em termos de tipologias construtivas como de valores para atender as condições de mercado especificamente preponderantes.

Na presente avaliação adotou-se o método comparativo direto, que define o valor do imóvel de forma imediata através da comparação direta com os dados de elementos assemelhados, constituindo-se em Método Básico.

Para a coleta dos dados de mercado para a determinação do valor unitário básico de área privativa que reflita a realidade mercadológica imobiliária da região avalianda, pesquisaram-se junto as diversas fontes os valores ofertados para venda de apartamentos na mesma região geoeconômica, bem como negócios efetivamente realizados.

Para o desenvolvimento do cálculo do valor unitário, foram obtidos 8 (oito) elementos comparativos e fizeram-se os cálculos estatísticos, obtendo-se a média aritmética e seus limites de confiança, compreendidos no intervalo de mais ou menos 30% (trinta por cento) em torno da média.

Para a perfeita aplicação deste método, as características básicas em que deve haver semelhança estão relacionadas com os seguintes aspectos:

- Localização;
- Tipo do Imóvel;
- Dimensões;
- Padrão Construtivo;
- Idade;
- Data da Oferta.

Obedecidas as condições acima, o valor de mercado procurado estará ajustado à realidade dos preços vigentes na região estudada.

Para a aplicação do Método Comparativo será adotado o processo de homogeneização dedutivo, no qual são feitas racionalizações prévias e, a partir delas, se ajustam os valores comparativos para adequá-los às condições do imóvel avaliando.

Para tanto, serão aplicados os critérios de homogeneização obedecendo aos seguintes fatores:

**A) - OFERTA:** Dedução de 10% (dez por cento) no preço das ofertas para cobrir risco de eventual super estimativa dos preços (elasticidade dos negócios). No caso de transcrição não haverá o referido desconto.

**B) - ATUALIZAÇÃO:** Não será feita a atualização dos elementos, pois foram coletados em data contemporânea à do presente laudo.

**C) - PADRÃO CONSTRUTIVO:** A determinação do valor unitário da participação das benfeitorias, que incide sobre o valor do imóvel, será calculada através do Estudo "Valores de Edificações de Imóveis Urbanos - IBAPE/SANTOS - 2006".

Conforme referido estudo, o imóvel em questão enquadra-se no item "1.3.2 - APARTAMENTO PADRÃO SIMPLES - LIMITE MÉDIO (SEM ELEVADOR)", adotando-se o valor unitário abaixo de 0,96.

Quando utilizado o estudo "VALORES DE EDIFICAÇÕES DE IMÓVEIS URBANOS - SANTOS - 2006" será empregado para o cálculo do valor unitário de cada padrão construtivo o valor do R8N, em substituição ao H82N, para tanto, necessário o ajuste dos valores unitários publicados na Tabela IV do estudo "Valores de Edificações - Santos".

O índice que representa essa conversão, denominado fator de conversão K, é de "0,575".

A TABELA ABAIXO SUBSTITUI a anteriormente publicada.

CLASSE	GRUPO	PADRÃO	INTERVALO DE VALORES			
			Mínimo	Médio	Máximo	
1- RESIDENCIAL	1.1 - CASA	1.1.1- Padrão Econômico	Abaixo de 0,77			
		1.1.2- Padrão Simples	0,78	0,91	1,04	
		1.1.3- Padrão Médio	1,05	1,30	1,55	
		1.1.4 -Padrão Superior	1,56	1,58	1,60	
		1.1.5- Padrão Fino	1,61	2,05	2,51	
		1.1.6 -Padrão Luxo	Acima de 2,52			
	1.2 - SOBREPOSTA	1.2.1- Padrão Médio	1,23	1,37	1,51	
		1.2.2 -Padrão Superior	1,52	1,84	2,16	
		1.2.3- Padrão Fino	Acima de 2,17			
	1.3- APARTAMENTO	1.3.1- Padrão Econômico	Abaixo de 0,89			
		1.3.2- Padrão Simples	Sem elevador	0,90	0,96	1,02
			Com elevador	Abaixo de 1,26		
		1.3.3- Padrão Médio	Sem elevador	Acima de 1,03		
			Com elevador	1,27	1,51	1,75
		1.3.4- Padrão Superior	1,76	1,79	1,82	
		1.3.5- Padrão Fino	1,83	2,32	2,81	
	1.3.6- Padrão Luxo	Acima de 2,82				
	2- COMERCIAL - SERVIÇO - INDUSTRIAL	2.1- ESCRITÓRIO	2.1.1- Padrão Econômico	Abaixo de 0,82		
2.1.2- Padrão Simples			Sem elevador	0,83	0,92	1,01
			Com elevador	Abaixo de 1,37		
2.1.3- Padrão Médio			Sem elevador	Acima de 1,02		
			Com elevador	1,38	1,52	1,66
2.1.4- Padrão Superior		1,67	1,69	1,71		
2.1.5- Padrão Fino		Acima de 1,72				
2.2- GALPÃO		2.2.1- Padrão Econômico	Abaixo de 0,52			
		2.2.2- Padrão Simples	0,53	0,60	0,67	
		2.2.3- Padrão Médio	0,68	1,23	1,78	
	2.2.4- Padrão Superior	Acima de 1,79				

## D) - DEPRECIÇÃO PELA IDADE DA CONSTRUÇÃO

O fator de depreciação será calculado por alguns métodos, conforme se exemplificará a seguir:

$$\text{ROSS: } D = 1 - \frac{(1 - r)^n}{2} \left( \frac{x}{n} + \frac{x^2}{n^2} \right)$$

$$\text{HEIDECKE: } D = A + (1 - C) \cdot C$$

Onde:

D = Fator de depreciação ;

x = Idade da edificação;

n = Vida útil ;

r = Valor residual ;

A = Coeficiente de depreciação.

O coeficiente de depreciação "F<sub>oc</sub>" - FATOR DE ADEQUAÇÃO AO OBSOLETISMO E AO ESTADO DE CONSERVAÇÃO - é obtido através da seguinte fórmula:

$$F_{oc} = R + K * (1 - R)$$

Onde:

R = Coeficiente residual correspondente ao padrão, expresso em decimal, sendo que, para o padrão da edificação, corresponde a 20% (0,200) ;

K = Coeficiente de Ross/Heidecke .

De acordo com o aludido trabalho, o valor da construção será determinado através da seguinte expressão:

$$VB = A \times V_u - F_{oc}$$



Sendo:

VB = Valor da benfeitoria ;

A = Área total construída ;

V<sub>u</sub> = Valor unitário da construção ;

F<sub>oc</sub> = Depreciação pela idade e estado da construção.

O estado de conservação da edificação será classificado segundo a graduação constante a seguir:

REF.	ESTADO DA EDIFICAÇÃO	DEPRECIAÇÃO (%)
A	NOVO	0,00
B	ENTRE NOVO E REGULAR	0,32
C	REGULAR	2,52
D	ENTRE REGULAR E NECESSITANDO DE REPAROS SIMPLES	8,09
E	NECESSITANDO DE REPAROS SIMPLES	18,10
F	NECESSITANDO DE REPAROS SIMPLES E IMPORTANTES	33,20
G	NECESSITANDO DE REPAROS IMPORTANTES	52,60
H	NECESSITANDO DE REPAROS IMPORTANTES E EDIFICAÇÃO SEM VALOR	75,20
I	SEM VALOR	100,00

O estado de conservação da edificação será fixado em função das constatações em vistorias, observando-se o estado aparente em que se encontram: sistema estrutural, de cobertura, hidráulico e elétrico; paredes, pisos e forros, inclusive seus revestimentos, pesando os seus custos para uma eventual recuperação.

Idade em % de vida referencial	ESTADO DA EDIFICAÇÃO							
	A	B	C	D	E	F	G	H
2	0,990	0,987	0,965	0,910	0,811	0,661	0,469	0,245
4	0,979	0,976	0,955	0,900	0,802	0,654	0,464	0,243
6	0,968	0,965	0,944	0,890	0,793	0,647	0,459	0,240
8	0,957	0,954	0,933	0,879	0,784	0,639	0,454	0,237
10	0,945	0,942	0,921	0,869	0,774	0,631	0,448	0,234
12	0,933	0,930	0,909	0,857	0,764	0,623	0,442	0,231
14	0,920	0,917	0,897	0,846	0,754	0,615	0,436	0,228
16	0,907	0,904	0,884	0,834	0,743	0,606	0,430	0,225
18	0,894	0,891	0,871	0,821	0,732	0,597	0,424	0,222
20	0,880	0,877	0,858	0,809	0,721	0,588	0,417	0,218
22	0,866	0,863	0,844	0,796	0,709	0,578	0,410	0,215
24	0,851	0,848	0,830	0,782	0,697	0,569	0,403	0,211
26	0,836	0,834	0,815	0,769	0,685	0,559	0,396	0,207
28	0,821	0,818	0,800	0,754	0,672	0,548	0,389	0,204
30	0,805	0,802	0,785	0,740	0,659	0,538	0,382	0,200
32	0,789	0,786	0,769	0,725	0,646	0,527	0,374	0,196
34	0,772	0,770	0,753	0,710	0,632	0,516	0,366	0,192
36	0,755	0,753	0,736	0,694	0,619	0,504	0,358	0,187
38	0,738	0,735	0,719	0,678	0,604	0,493	0,350	0,183
40	0,720	0,718	0,702	0,662	0,590	0,481	0,341	0,179
42	0,702	0,700	0,684	0,645	0,575	0,469	0,333	0,174
44	0,683	0,681	0,666	0,628	0,560	0,456	0,324	0,169
46	0,664	0,662	0,647	0,610	0,544	0,444	0,315	0,165
48	0,645	0,643	0,629	0,593	0,528	0,431	0,306	0,160
50	0,625	0,623	0,609	0,574	0,512	0,418	0,296	0,155

**E) - TRANSPOSIÇÃO:** Tendo em vista que os imóveis que serviram de amostras possuem a mesma força de venda, o signatário deixou de considerar o fator de transposição.

Os elementos coletados foram inseridos no programa "GeoAvaliar" desenvolvido com base nas Normas do IBAPE/SP, que se constitui de um banco de dados de pesquisas de mercado, que auxilia no processo avaliatório, possibilitando maior agilidade e veracidade aos resultados obtidos nas avaliações.

#### **IV - CÁLCULOS AVALIATÓRIOS**

##### **4.1 - AVALIAÇÃO DO IMÓVEL**

Na avaliação da unidade autônoma foi considerada a área homogeneizada segundo a Norma NBR 12.721.

Para a coleta dos dados de mercado para a determinação do valor unitário básico de área privativa que reflita a realidade mercadológica imobiliária da região avaliada, pesquisou-se junto a diversas empresas imobiliárias os valores ofertados para venda de conjuntos na mesma região geoeconômica e negócios efetivamente realizados. Da pesquisa efetuada obtiveram-se os elementos comparativos listados na sequência.

Obtidos os elementos comparativos homogeneizados, fez-se os cálculos estatísticos obtendo-se a média aritmética e seus limites de confiança compreendido no intervalo de mais ou menos 30% em torno da média, cuja média final homogeneizada para o valor do metro quadrado de área privativa resultou em:

ÁREA PRIVATIVA DO APARTAMENTO =	47,94 m <sup>2</sup>
VALOR UNITÁRIO =	R\$ 1.463,99 / m <sup>2</sup>

$$VI = S_{PRIVATIVA} \times V_U$$

Substituindo e calculando:

$VI = 47,94 \text{ m}^2 \times \text{R\$ } 1.463,99 / \text{m}^2 (*)$
$VI = \text{R\$ } 70.183,68$

Em números redondos:

<b><u>VALOR DO IMÓVEL:</u></b>
<b>R\$ 70.000,00</b>
<b><i>(Setenta mil reais)</i></b>
<b>SETEMBRO / 2018</b>

(\*) Obs.:  $V_u = \text{R\$ } 1.463,99 / \text{m}^2$  (um mil, quatrocentos e sessenta e três reais e noventa e nove centavos por metro quadrado de área privativa), conforme pesquisa de mercado a seguir:



ELEMENTOS DA AVALIAÇÃO			
<b>DADOS DA FICHA 1</b>			
NÚMERO DA PESQUISA: SAO VICENTE - SP - 2016		<input checked="" type="checkbox"/> UTILIZADO DATA DA PESQUISA: 11/9/2018	
SETOR: 36	QUADRA:	ÍNDICE DO LOCAL: 0,00	CHAVE GEOGRÁFICA:
<b>DADOS DA LOCALIZAÇÃO</b>			
ENDEREÇO: Conj. Res. Tancredo Neves - São Vicente		NÚMERO: SN	
COMP.:	BAIRRO: Conj. Res. Tancredo Neves - São Vicente		ADE: SAO VICENTE - SP
CEP:	UF: SP		
<b>DADOS DA REGIÃO</b>			
<b>MELHORAMENTOS :</b>			
<input checked="" type="checkbox"/> PAVIMENTAÇÃO	<input checked="" type="checkbox"/> REDE DE COLETA DE ESGOTO	<input checked="" type="checkbox"/> REDE DE ILUMINAÇÃO PÚBLICA	
<input checked="" type="checkbox"/> REDE DE GÁS	<input checked="" type="checkbox"/> REDE DE DISTRIBUIÇÃO DE ÁGUA	<input checked="" type="checkbox"/> TV A CABO	
<b>DADOS DO TERRENO</b>			
ÁREA (Ar) m²: 100,00	TESTADA - (ct) m: 5,00	PROF. EQUIV. (Pe): 20,00	
ACESSIBILIDADE: Direta	FORMATO: Regular	ESQUINA: Não	
TOPOGRAFIA: plano			
CONSISTÊNCIA: seco			
<b>DADOS DO APARTAMENTO</b>			
TIPO DA EDIFICAÇÃO: Apartamento	ESTADO: Original	FACE:	
<b>CARACTERÍSTICAS</b>			
PADRÃO: apartamento simples s/ elev.		COEF. PADRÃO: 0,960	CONSERVAÇÃO: e - reparos simples
COEF. DEP. (K): 0,553	IDADE: 35 anos	FRAÇÃO: 0,00	TAXA: 0,00 VAGAS COB.: 1 VAGAS DESCOB.: 0
<b>DIMENSÕES</b>			
A. PRIVATIVA M²: 85,00	ÁREA COMUM M²: 0,00	GARAGEM M²: 5,00	TOTAL M²: 90,00
<b>EDIFÍCIO</b>			
DORMITÓRIOS: 2	SUÍTES: 0	W.C.: 1	QUARTO EMPREGADAS: 0 PISCINA: 0 SALÃO DE FESTAS: 0
ELEVADORES: 0	PLAYGROUND: 0	SUPERIORES: 2	APTO/ANDAR: 1 SUB-SOLOS: 0
<b>FATORES ADICIONAIS</b>			
ADICIONAL 01: 1,00	ADICIONAL 02: 1,00	ADICIONAL 03: 1,00	
ADICIONAL 04: 1,00	ADICIONAL 05: 1,00	ADICIONAL 06: 1,00	
<b>DADOS DA TRANSAÇÃO</b>			
NATUREZA: Oferta	VALOR VENDA (R\$): 155.000,00	VALOR LOCAÇÃO (R\$): 0,00	
<b>MOBIUÁRIA:</b>			
CONTATO: corretor	TELEFONE: (13)-32271366		
<b>OBSERVAÇÃO:</b>			

**RESULTADO DA HOMOGENEIZAÇÃO**

FATORES NORMA IBAPE/SP	FATORES ADICIONAIS	VALORES/VARIAÇÃO
LOCALIZAÇÃO Floc: 0,00	FT ADICIONAL 01: 0,00	VALOR UNITÁRIO: 1.641,18
OBSOLESCÊNCIA Fobs: 0,00	FT ADICIONAL 02: 0,00	HOMOGENEIZAÇÃO: 1.477,06
PADRÃO Fp: 0,00	FT ADICIONAL 03: 0,00	VARIAÇÃO: 0,9000
VAGAS -164,12	FT ADICIONAL 04: 0,00	
	FT ADICIONAL 05: 0,00	
	FT ADICIONAL 06: 0,00	